

Nd.

## 359. Nefndarálit

[2. mál]

um frv. til lánsfjárlaga fyrir árið 1986.

Frá 1. minni hl. fjárhags- og viðskiptanefndar.

Ríkisstjórnin vill knýja fram afgreiðslu á lánsfjárlögum fyrir árið 1986 enda þótt flestar forsendur þeirra séu óljósar og málið í heild ótækt til afgreiðslu nú fyrir áramót. Af þeim ástæðum lagðist 1. minni hl. nefndarinnar gegn afgreiðslu málsins út úr nefnd enda fékk nefndin aðeins tvo daga til að fjalla um málið. Leggur 1. minni hl. til að deildin vísi málinu frá með rökstuddri dagskrá.

Verður nú vikið að fáeinum atriðum frumvarpsins:

1. Aðalgrein frumvarpsins um erlendar lántökur var ekki frágengin þegar meiri hl. ákvað að taka málið út úr nefnd þar sem forsendur fjárlagafrumvarpsins lágu ekki fyrir. Þegar málið var tekið út úr nefnd lá fyrir að mati meiri hl. að það vantaði 200–300 milljónir króna í erlendar lántökur samkvæmt greininni! Þá er gert ráð fyrir því að hækka töluna yfir innlendar lántökur um 250 millj. kr. án þess að því fylgi ýkjatrúverðugur rökstuðningur.
2. Í 3. gr. er gert ráð fyrir því að strekkjast enn við að heimila 200 millj. kr. lántöku vegna hugsanlegra samninga um stækkun álversins. Hefur komið fram að stjórnarmeirihlutinn bindur helst vonir við kínverskt fyrirtæki í þeim efnum. Allt er málið þó óljóst og bersýnilegt að óþarfi er að taka þessa málsgrein inn í frumvarpið. Skal minnt á að sams konar málsgrein var inni í lögnum s.l.vor og meiri hl. heimtaði greinina inn enda þótt fyrir lægi að heimildin yrði ekki notuð á þessu ári.
3. Óljós eru fjármál raforkufyrirtækjanna samkvæmt upplýsingum sem fram hafa komið. Mun ríkisstjórnin þegar hafa tekið ákvarðanir um verðskrár fyrirtækjanna á næsta ári án þess að tekið hafi verið mið af lánsheimildum Orkubúsins og RARIK. Er þar allt óskýrt.
4. Í 5. gr. frumvarpsins er fjallað um þróunarfélagið. Formaður stjórnar þess, Davíð Scheving Thorsteinsson, skýrði frá því á fundi nefndarinnar að hann hefði tekið að sér formennsku í stjórninni í trausti þess að félagið hefði 450 milljónir kr. til ráðstöfunar á næsta ári. Í ljós kemur að fjárheimild handa félaginu er mun lægri og kom fram í máli formannsins að hann telur vafasamt að félaginu takist að standa við verkefni sín á næsta ári. Einnig kom fram að engin heildarútlánastefna hefur verið mótuð fyrir félagið.
5. Stöðug vandamál komu upp hjá meiri hlutanum í sambandi við málefni hitaveitnanna þar sem um er að ræða milljarðaskuldir. Tóku þessar tölur því breytingum í neðri deild eftir verulegar breytingar í fyrri deild.
6. Harðar deilur standa milli stjórnarflokkanna um það hvar á að vista 200 millj. kr. vegna skipaviðgerða á næsta ári. Það mál er enn óútkljáð þegar 2. umr. fer fram í neðri deild.
7. Fram kom í nefndinni algjört stefnuleysi varðandi fiskeldismál og er þeim, sem áhuga hafa nú, vísað á marga sjóði auk þróunarfélagsins. Bendir allt til þess að tilviljunarkennd vinnubrögð og stefnuleysi geti stofnað þessari nýju atvinnugrein í hættu ef svo heldur fram sem horfir.

8. Í II. kafla frumvarpsins er kveðið á um skerðingu á einstökum sjóðum og verkefnum. Alvarlegasta skerðingin er á Lánasjóði íslenskra námsmanna. Byggist frumvarpsgreinin á því að sjóðurinn verði skertur um 400 millj. kr. eða að lán til námsmanna verði skert um 30% á næsta ári. Verði lánareglum ekki breytt á fyrri hluta ársins vegna þess að lánsloforð hafa verið send út fyrir aprílúthlutun verður **ekkert eftir í sjóðnum eftir mitt ár.**
  9. Það kom fram á fundi nefndarinnar að niðurskurður framlaga til Kvikmyndasjóðs mun valda verulegum vandræðum hjá hópi kvikmyndagerðarmanna. Bætist það við óvissuna sem ríkti á þessu ári. Þessi stefna ríkisstjórnarinnar er að vísu aðeins hluti af mennta- og menningarstefnu hennar þar sem framlög til lista hafa aldrei verið lægri en nú um langt árabíl — eða um það bil 0,37% fjárlaga að því er Sveinn Einarsson upplýsti á fundi fjárhags- og viðskiptanefndar.
  10. Það kom fram á fundi nefndarinnar að Fiskveiðasjóður neitar að taka við skipaviðgerðum inn á verkefnaskrá sína. Er það mál sem fyrr segir óleyst við 2. umr. um frumvarpið.
  11. Bent skal á þá skerðingu sem Framkvæmdasjóður fatlaðra verður fyrir. Kom Margrét Margeirsdóttir deildarstjóri á fund nefndarinnar og gerði grein fyrir verkefnum sjóðsins og tilfinnanlegum niðurskurði á framlögum til hans. Verður gerð nánari grein fyrir þessum niðurskurði og verkefnum Framkvæmdasjóðsins í framsöguræðu.
  12. Ljóst er að iðnaðurinn á við vaxandi vandamál að stríða, gagnstætt því sem haldið hefur verið fram. Þannig upplýstu forráðamenn Iðnþróunarsjóðs og Iðnlánasjóðs að vanskil við sjóðina hefðu aukist talsvert á þessu ári.
  13. Í frumvarpi til lánsfjárlaga heldur ríkisstjórnin uppteknum hætti og skerðir framlög til Jöfnunarsjóðs sveitarfélaga. Er þetta í annað sinn sem sjóðurinn er skertur. Er það athyglisvert með tilliti til þess að ríkisstjórnin hefur í orði kveðnu viljað styrkja fjárhagslegt sjálfstæði sveitarfélaganna. Verkin sýna annað.
  14. Í III. kafla frumvarpsins eru ýmsar heimildir. Þar er m.a. gert ráð fyrir því að raðsmíðaskipin verði leyst úr slipp. Mjög óljóst er hve mikla fjármuni það kostar og eru vinnubrögð ríkisstjórnarinnar í þeim efnum fráleit og hafa þegar bakað ríkissjóði verulegt tjón.
  15. Á síðasta fundi nefndarinnar var ákveðið að fella niður framlög til afleysingaþjónustu í sveitum en vísa málinu á Stofnlánadeild, með öðrum orðum á bændur sjálfa. Þó kom fram hjá meiri hl. að gert er ráð fyrir að velta kostnaðinum af þessu yfir á neytendur í formi hækkaðs vöruverðs.
- Hér hafa aðeins verið nefnd nokkur atriði sem sýna að frumvarp til lánsfjárlaga er ótækt til afgreiðslu. Þess vegna gerir minni hl. tillögu um svonefnda

#### RÖKSTUDDA DAGSKRÁ:

Þar sem frumvarpið er illa undirbúið, allar forsendur þess óljósar, auk þess sem víða er harkalega vegið að undirstöðuþáttum velferðar- og menningarsamfélags á Íslandi samþykkir deildin að vísa málinu frá og tekur fyrir næsta mál á dagskrá.

Guðrún Agnarsdóttir hefur áheyrnaraðild að nefndinni og stendur að nefndarálitum þessu.

Alþingi, 18. des. 1985.

Guðmundur Einarsson,  
fundaskr.

Svavar Gestsson,  
frsm.

Fylgiskjal I.

SEDLABANKI ÍSLANDS  
Greiðslujafnaðardeild

16. des. 1985

SAMANBURÐUR A LANSFJARLÖGUM OG ERLENDUM LANTÖKUM 1985

(í millj. kr. á áætluðu meðalgengi ársins)

Lánnotendur	Lánsfjár- áætlun		Erlendar lántökur 1985		
	lög		jan.-nóv.	desember	samtals
OPINBERIR ADILAR	4.412	4.259	8.320	-1.151	7.169
A- og B- hluti (1)	2.519	2.593	4.935	-1.202	3.733
Ríkisfyrirtæki(2)	1.740	1.340	2.937	0	2.937
þ. a. Landsvirkjun	1.200	1.036	2.836	0	2.836
Sveitarfélög	153	326	448	51	499
þ. a. hitaveitur	153	326	415	50	465
LANASTOFNANIR	992	1.262	618	1.327	1.945
Frankvæmdasjóður	942	1.092	456	1.327	1.783
Aðrar lánastofnanir	50	170	162	0	162
ATVINNUFYRIRTÆKI	1.896	1.675	1.991	399	2.390
Steinullarverksmiðjan(2)	60	75	215	0	215
Skip og flugvélar			506	75	581
Fiskiskip			0	0	0
Innlend skipasmíði			0	0	0
Endurbætur			149	75	224
Önnur skip			202	0	202
Flugvélar			155	0	155
Vélar og tæki			700	167	867
Ymislegt			570	157	727
ERLEND LAN, alls	7.300	7.196	10.929	575	11.504
Erlend skammtímalán:(3)		-326	-256	0	-256
hitaveitur		-326	-240		-240
innlend skipasmíði			-16		-16
Oráðstöfuð lán:(4)			-1.494	644	-850
ríkissjóðs			-870	1244	374
Landsvirkjun			-1.824	0	-1.824
Frankvæmdasjóðs			1.200	-600	600
LEIÐRETT ÚTKOMA		6.870	9.179	1.219	10.398

(1) Lántökur ríkissjóðs í jan.-nóv. 1985 er ekki skipt á endanlega notendur.

(2) Steinullarverksmiðjan er talin til fyrirtækja með eignaraðild ríkissjóðs í lánsfjáráætlun 1985.

(3) Fyrirrennarar langtímalana.

(4) A gjaldeyrisreikningi í Seðlabanka og erlendis.

## Fylgiskjal II.

### Lánasjóður íslenskra námsmanna.

Útborganir lána 1986

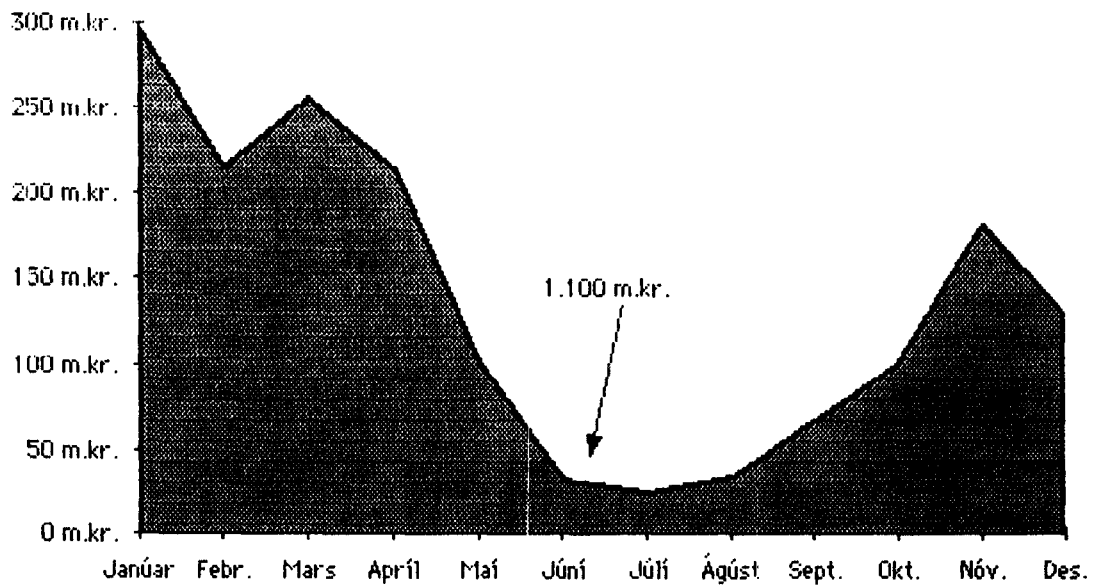

Fylgiskjal III.

Lánasjóður íslenskra námsmanna.

LÍN 17. des. 1985.

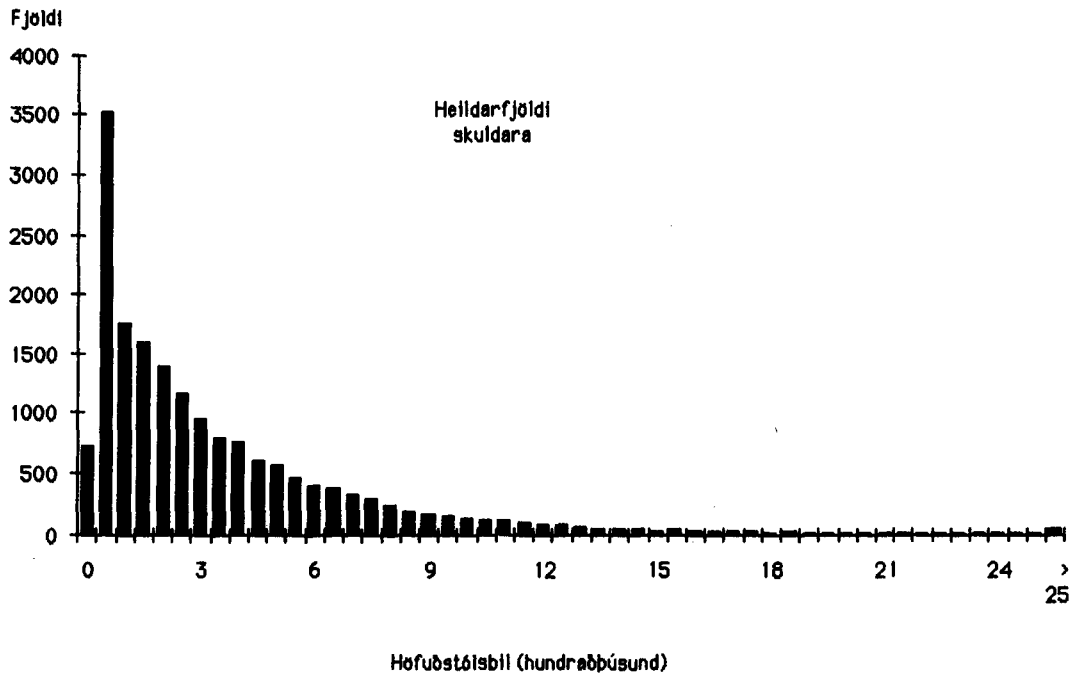

Fylgiskjal IV.

**FJÁRLAGABEIÐNI LÍN FYRIR 1986**

1.	Launagjöld	17.434
2.	Rekstrargjöld	13.953
3.	Fjármagnskostnaður	149.404
4.	Yfirfærslur	62.790
5.	<b>GJÖLD SAMTALS</b>	<b>243.581</b>
6.	Fjármunatekjur	58.317
7.	Framlög ríkissjóðs	1.924.362
8.	<b>TEKJUR SAMTALS</b>	<b>1.982.679</b>
9.	<b>MISMUNUR</b>	<b>1.739.098</b>

Fjármunahreyfingar út :

10.	Veitt lán	1.657.393
11.	Afborgun lána	106.502
12.	Fjárfestingar	1.444
	<b>SAMTALS</b>	<b>1.765.339</b>

Fjármunahreyfingar inn :

13.	Innh. afborganir	26.241
14.	Tekin lán	0
15.	Ráðstöfun eigin fjár	1.739.098
	<b>SAMTALS</b>	<b>1.765.339</b>

LÁNASJÓÐUR ÍSL. NÁMSMANNA

SV 12.12.85

FJÁRHAGSÁÆTLUN LÁNASJÓÐS ÍSLENSKRA NÁMSMANNA  
Á MEÐALVERÐLAGI 1986 - ALLAR UPPH. Í PÚS. KR.

	Fjárbörf 1986 á meðal- verðlagi 1986	Hlutfalls- skipting 1986	Fjárlagafrv. á verðlagi 1. jan 1986	Fjárfrv. hlutfall af fjárbörf LÍN	Fjárvöntun á verðlagi 1986
ÚT :					
Rekstur skrifst.	31.387	1,56%	8.000	25,49%	23.387
Fjárfest	1.444	0,07%	0	0,00%	1.444
Arb. og vextir	255.906	12,74%	197.920	77,34%	57.986
Ferðastyrkir	62.790	3,13%	50.765	80,85%	12.025
Veitt lán	1.657.393	82,50%	923.825	55,74%	733.568
alls	2.008.920	100,00%	1.180.510	58,76%	828.410
INN :					
Í sjóði					
Fjárm. tekjur	84.558	4,21%	80.510	95,21%	4.048
Framlög + lántökur	1.924.362	95,79%	1.100.000	57,16%	824.362
alls	2.008.920	100,00%	1.180.510	58,76%	828.410
Framlag	1.924.362		750.000	38,97%	1.174.362
Lántökur	0		350.000		-350.000

Í þessum tölum er ekki reiknað með að haustaðstoð til  
1. árs nema (164 mkr.) sé greidd út fyrr en í janúar 1987.

## ÁÆTLADAR LÁNVEITINGAR 1986

	YORLÁN 85	GENGISBR.	+ GENGI	LÁN+GENGI	VERÐBR	+VERÐLAG	LÁN+GE+VE	FJÖLGUN	+ FJÖLGUN	YORLÁN 1986
DANMÖRK	89.575	28,66%	25.668	115.243	5,80%	6.684	121.927			
NOREGUR	23.949	25,87%	6.195	30.144	5,50%	1.658	31.802			
SVÍÐJÓÐ	21.258	24,02%	5.105	26.363	7,70%	2.030	28.393			
BANDAR.	160.960	6,21%	9.996	170.956	3,70%	6.325	177.281			
KANADA	6.603	1,57%	103	6.706	3,90%	262	6.968			
BRETLAND	22.730	31,65%	7.193	29.923	6,90%	2.065	31.988			
FRAKKL.	6.772	32,69%	2.214	8.986	6,50%	584	9.570			
V-ÞÝSKAL.	16.168	32,47%	5.250	21.418	2,50%	535	21.954			
Samt.	348.015	17,74%	61.725	409.740	4,92%	20.143	429.883			
ÖNNUR L.	13.801	29,85%	4.120	17.921	5,80%	1.039	18.960			
ERL. ALLS	361.816	18,20%	65.845	427.661	4,95%	21.183	448.843	10,00%	44.884	493.727
ÍSLAND	381.920	0,00%	0	381.920	31,60%	120.687	502.607	23,20%	116.605	619.211
YORLÁN	743.736	8,85%	65.845	809.581	17,52%	141.869	951.450	16,97%	161.489	1.112.939

	HAUSSL. 85	GENGISBR.	+ GENGI	LÁN+GENGI	VERDL.	+ VERDLA	LÁN+GE+VE	FJÖLGUN	+ FJÖLGUN	HAUSSLÁN 86
DANMÖRK	44.341	30,60%	13.570	57.911	5,80%	3.359	61.269			
NOREGUR	12.630	27,81%	3.512	16.142	5,50%	888	17.030			
SVÍÐJÓÐ	11.066	27,62%	3.056	14.122	7,70%	1.087	15.210			
BANDAR.	82.862	22,41%	18.567	101.429	3,70%	3.753	105.182			
KANADA	2.973	21,99%	654	3.627	3,90%	141	3.768			
BRETLAND	16.764	26,93%	4.514	21.278	6,90%	1.468	22.746			
FRAKKL.	3.749	35,89%	1.345	5.094	6,50%	331	5.426			
V-ÞÝSKAL.	7.435	36,19%	2.691	10.126	2,50%	253	10.379			
Samt.	181.820	26,35%	47.908	229.728	4,91%	11.281	241.009			
ÖNNUR L.	5.978	28,13%	1.682	7.660	5,80%	444	8.104			
EPL. ALLS	187.798	26,41%	49.590	237.388	4,94%	11.725	249.113	10,00%	24.911	274.024
ÍSLAND	166.795	0,00%	0	166.795	31,60%	52.707	219.502	23,20%	50.925	270.427
HAUSSLÁN	354.593	13,99%	49.590	404.183	15,94%	64.432	468.615	16,18%	75.836	544.451
SAMTALS	1.098.329	10,51%	115.435	1.213.764	17,00%	206.302	1.420.065	16,71%	237.325	1.657.390

## LÁNASJÓÐUR ÍSL. NÁMSMÁLANNA

SV 02.12.85

## ÁÆTLUÐ GENGISPRÓUN 1985-86

	JAN. 1985	APRÍL 1985	JAN. 1986	APRÍL 1986	JAN 85-86	APRÍL 85-86	MEDT. VOR
DANMÖRK	3,607	3,703	4,579	4,859	26,95%	31,22%	28,66%
NOREGJUR	4,459	4,618	5,564	5,888	24,78%	27,50%	25,87%
SVÍPJÓÐ	4,517	4,609	5,52	5,841	22,21%	26,73%	24,02%
BANDAR.	40,91	41,84	42,98	45,16	5,06%	7,93%	6,21%
KANADA	30,94	30,63	31,034	31,69	0,30%	3,46%	1,57%
BRETLAND	46,74	50,48	62,078	65,569	32,82%	29,89%	31,65%
FRAKKL.	4,205	4,355	5,502	5,899	30,84%	35,45%	32,69%
V-ÞÝSKAL.	12,87	13,28	16,783	18,005	30,40%	35,58%	32,47%
Samt.							17,74%
ÖNNUR L.							29,85%
ERL. ALLS							18,20%
ÍSLAND							0,00%
SAMT. VOR							8,85%

	SEPT 1985	NÓV 1985	SEPT 1986	NÓV 1986	SEPT 85-86	NÓV 85-86	MT. HAUST
DANMÖRK	3,992	4,401	5,365	5,581	34,39%	26,81%	30,60%
NOREGJUR	4,965	5,359	6,468	6,717	30,27%	25,34%	27,81%
SVÍPJÓÐ	4,94	5,316	6,417	6,663	29,90%	25,34%	27,62%
BANDAR.	42,57	41,943	51,254	52,183	20,40%	24,41%	22,41%
KANADA	31,038	30,604	37,145	38,041	19,68%	24,30%	21,99%
BRETLAND	55,511	59,855	71,827	74,495	29,39%	24,46%	26,93%
FRAKKL.	4,745	5,253	6,626	6,941	39,64%	32,13%	35,89%
V-ÞÝSKAL.	14,466	16,015	20,242	21,213	39,93%	32,46%	36,19%
Samt.							26,35%
ÖNNUR L.							28,13%
ERL. ALLS							26,41%
ÍSLAND							0,00%
SAMT. HAUST							13,99%
SAMTALS							10,51%



NÚMÉR LÁNS	L.AFB.	G.J.	VXT.	UPPH.	A.AFB.	X	VIS./G.		EFTIRST. F. AFB.		UPPR.EFTST. F. AFB.		AFBORG. M. VIS.		VEXTIR M. VIS.		BANKAK.	ALLS		
							86-1	86-2	86-1	86-2	-1	86-2	86-1	86-2	86-1	86-2				
02-79-345	1980	1. feb.	4	7.000	350	0	326	3.850	4.900	57.868		4.133	2.315			6.448				
02-79-347	1980	1. mars	5	4.000	222	0	298	3.850	2.667	34.452		2.871	1.723			4.594				
02-79-360	1980	1. mars	5	4.275	238	0	298	3.850	2.850	36.820		3.088	1.841			4.909				
02-79-1001	1979	1. des.	5	5.000	333	0	252	5.105	2.667	54.021		6.753	2.701			9.454				
02-80-361	1981	1. mars	5	5.000	278	0	398	3.850	3.611	34.932		2.687	1.747			4.434				
	1981	1. mars	5	3.910	217	0	398	3.850	2.624	27.317		2.101	1.368			3.467				
	1981	1. mars	5	3.090	172	0	398	3.850	2.232	21.588		1.661	1.079			2.740				
02-81-377	1982	1. júní	4	20.000	1.053	L	232	1.555	15.789	105.830		7.055	4.233			11.289				
02-81-377	1982	1. júní	4	13.000	684	L	282	1.555	10.263	56.593		3.773	2.264			6.037				
8-02-82-01	1982	31. ág.	3,5	15.000	1.000	L	304	1.640	11.000	59.342		5.395	2.077			7.472				
8-02-82-02	1983	15. júní	15. des.	3,5	10.000	667	L	323	1.555	1.820	8.000	8.333	38.514	46.956	1.605	1.078	674	822	4.979	
8-02-82-07	1983	1. maí	4	15.000	750	L	313	1.525	12.750	62.121		1.827	2.485			4.312				
8-02-82-08	1983	15. júní	15. des.	3,75	10.000	667	L	313	1.555	1.820	8.000	8.333	39.744	48.456	1.656	1.938	745	909	5.248	
8-02-82-14	1983	15. júní	15. des.	3,75	15.100	1.007	L	471	1.555	1.820	12.080	12.583	39.882	48.623	1.662	1.945	748	912	5.266	
8-02-83-05	1984	1. okt.	4	26.000	1.300	L	537	1.720	23.400	74.950		2.082	2.998			5.080				
	1984	1. okt.	4	25.000	1.250	L	569	1.720	22.500	68.014		1.889	2.721			4.610				
	1984	1. okt.	4	15.000	750	L	537	1.720	13.500	43.240		1.201	1.730			2.931				
8-02-83-06	1984	15. júní	15. des.	3,75	15.000	1.000	L	537	1.555	1.820	13.000	13.500	37.644	45.754	1.448	1.695	706	858	4.706	
	1984	15. júní	15. des.	3,75	8.000	533	L	608	1.555	1.820	6.933	7.200	17.791	21.624	884	801	334	405	2.224	
	1984	15. júní	15. des.	3,75	6.000	533	L	606	1.555	1.820	6.933	7.200	17.791	21.624	884	801	334	405	2.224	
	1984	15. júní	15. des.	3,75	5.000	333	L	569	1.555	1.820	4.333	4.500	11.842	14.394	455	533	222	270	1.481	
02-83-07	1984	1. des.	3,75	20.000	1.000	L	569	1.820	18.000	57.575		1.599	2.159			3.758				
	1984	1. des.	3,75	4.000	200	L	608	1.820	3.600	10.812		300	405			706				
	1984	1. des.	3,75	12.000	600	L	606	1.820	10.800	32.438		901	1.216			2.117				
15-84-02	1989	7. júní	7. des.	8,75	20.000	2.000	JPY	0,129	0,217	0,259	20.000	20.000	33.643	40.155	0	0	1.474	1.759	32	3.286
15-84-04	1989	7. júní	7. des.	8,75	100.000	10.000	JPY	0,13	0,217	0,259	100.000	100.000	167.309	199.692	0	0	7.331	8.750	181	16.241
15-84-09	1989	7. júní	7. des.	8,75	50.000	5.000	JPY	0,129	0,217	0,259	50.000	50.000	83.894	100.131	0	0	3.676	4.387	61	8.144
15-84-18	1989	7. júní	7. des.	8,75	30.000	3.000	JPY	0,128	0,217	0,259	30.000	30.000	50.963	60.627	0	0	2.233	2.665	49	4.947
8-03-84-05	1985	15. júní	15. des.	10,2	3.999	421	USD	32,08	48,32	56,96	3.578	3.788	5.389	6.352	317	374	275	324	13	1.302
8-03-84-06	1985	15. júní	15. des.	10,2	12.661	1.333	USD	33,4	48,32	56,96	11.328	11.994	16.306	19.319	964	1.136	836	984	39	3.960
8-03-84-07	1985	15. júní	15. des.	10,2	23.955	2.522	USD	33,81	48,32	56,96	21.433	22.694	30.632	36.109	1.802	2.124	1.563	1.839	73	7.401
8-03-84-18	1985	15. júní	15. des.	10,2	19.601	2.063	USD	40,01	48,32	56,96	17.538	18.569	21.180	24.967	1.246	1.469	1.080	1.272	51	5.116
8-03-85-02	1986	15. júní	15. des.	10,2	80.000	9.412	USD	40,92	48,32	56,96	80.000	75.294	94.467	111.359	5.557	6.551	4.819	5.672	226	22.825
8-03-85-04	1986	15. júní	15. des.	10,2	55.000	6.471	USD	42	48,32	56,96	55.000	51.765	63.276	74.590	3.722	4.388	3.228	3.799	151	15.289
8-03-85-07	1986	15. júní	15. des.	10,2	85.000	7.647	USD	41,2	48,32	56,96	65.000	61.176	76.233	89.864	4.484	5.288	3.889	4.577	182	18.419
8-03-85-12	1987	11. jan.	11. júlí	10,2	36.000	3.273	USD	41,09	43,55	50,07	36.000	36.000	38.155	43.888	0	0	1.946	2.235	42	4.223
8-03-85-23	1987	11. jan.	11. júlí	10,2	70.000	6.364	USD	41,43	43,55	50,07	70.000	70.000	73.562	84.598	0	0	3.754	4.309	81	8.144
Ótekkið 1985	1987	11. jan.	11. júlí	10,2	34.000	3.091	USD	41,43	43,55	50,07	34.000	34.000	35.740	41.091	0	0	1.825	2.096	39	3.960
Lán 1986	1987				350.000						350.000						11.684		10.500	22.184
SAMTALS													75.584	30.918	88.434	49.249	11.720	255.906		

Aðitionir um vaxtior og gengi miðast við u.þ.b. 36-40% hækkun Innfrendra vaxtiora, VEXTIR OG BANKAKOSTN.: 149.404  
og u.þ.b. 30% hækkun á erl. gengi. Ath. að söðó er dæmni brúun ISB.

## 10. des. 1985-GS INNHEIMTA NÁNSLÁNA

	ÁRIÐ 1985			Mán.-%	ÁRIÐ 1986		
	AFB.	VXT.T.	ALLS		AFB.	VXT.T.	ALLS
JANÚAR	780	1.375	2.155	3,14%	858	1.788	2.646
FEBRÚAR	784	1.190	1.974	2,87%	862	1.547	2.409
MARS	790	639	1.429	2,08%	869	831	1.700
APRÍL	539	273	812	1,18%	593	355	948
MAÍ	443	1.103	1.546	2,25%	488	1.434	1.922
JÚNÍ	1.229	870	2.099	3,05%	1.352	1.130	2.483
JÚLÍ	1.878	2.615	4.492	6,54%	2.065	3.399	5.464
ÁGÚST	6.400	15.588	21.988	32,00%	7.040	20.264	27.304
SEPTEMBER	1.853	2.880	4.733	6,89%	2.038	3.744	5.782
OKTÓBER	1.902	3.788	5.690	8,28%	2.092	4.925	7.017
NÓVEMBER	2.748	4.838	7.586	11,04%	3.023	6.290	9.313
DESEMBER	4.510	9.700	14.210	20,68%	4.961	12.610	17.571
<b>SAMTALS</b>	<b>23.855,5</b>	<b>44.859,2</b>	<b>68.714,7</b>	<b>100,00%</b>	<b>26.241</b>	<b>58.317</b>	<b>84.558</b>

16.12.85-83

## STARFSMANNAHALD LÍN 1986

NÖFN	STARFHEITI	LFL.	ST.G.	FÖST LAUN		YFIRV. v. 1986	ALLS v. 1986
				v. nóv. 85	v. 1986		
Sigurjón Valdimarsson	framkv. stj.	143-8	1,0	578	636	318	954
Magnús Guðmundsson	fulltr. frkv.	139-4	0,5	215	237	118	355
Ingibjörg Ólafsdóttir	fulltrúi	063-8	1,0	398	437	219	656
Gunnar Karlsson	deildarstj.	070-6	1,0	448	493	246	739
Valdimar Fr. Valdimars.	deildarstj.	070-6	1,0	448	493	246	739
Dan Gunnar Hansson	sérfræð.	065-4	1,0	354	389	195	584
Per Roald Landrö	sérfræð.	137-6	1,0	443	488	244	731
Jóhanna Gunnarsdóttir	fulltrúi	060-3	0,5	146	161	80	241
Guðmundur Sæmunds.	sérfræð.	139-5	1,0	450	495	247	742
Pétur Þórarinnsson	sérfræð.	136-2	1,0	361	397	198	595
Steinunn Marinósóttir	ritari	060-5	1,0	319	351	175	526
Gísli Fannberg	sérfræð.	136-4	1,0	394	433	217	650
Steingrímur Steinþórss.	sérfræð.	136-5	1,0	412	453	226	679
Frosti Jóhannsson	sérfræð.	136-4	0,5	394	433	217	650
Edda Kristjánsdóttir	sérfræð.	136-2	1,0	361	397	198	595
Margrét Billhardt	sérfræð.	063-8	1,0	398	437	219	656
Guðmundur Helgason	fulltrúi	060-2	1,0	279	307	154	461
Helgi Loftsson	fulltrúi	063-2	1,0	305	336	168	504
Sigríður B. Árnadóttir	fulltrúi	060-3	1,0	292	321	161	482
Guðrún E. Ásgrimsd.	fulltrúi	060-5	1,0	319	351	175	526
Þorsteinn Þorsteinsson	fulltrúi	060-4	1,0	305	336	168	503
Magnea Magnúsdóttir	fulltrúi	060-2	1,0	279	307	154	461
Drífa Guðjónsdóttir	fulltrúi	060-2	1,0	279	307	154	461
Hildur I. Björnsdóttir	fulltrúi	060-2	1,0	279	307	154	461
Hjalte Guðmundsson	fulltrúi	060-2	1,0	279	307	154	461
Rafn Gíslason	fulltrúi	060-2	1,0	279	307	154	461
Rannsóknir	rannsóknir						521
Ræsting							173
Sumarafleysingar							200
Aukafólk á álagstímum							410
Stjórnarlaun							495
LAUN SAMTALS				9.015	9.916	4.958	16.672
Lífeyrissjóðsframlag							595
Launask. og trygg.gj.							167
LAUNAKOSTNAÐUR ALLS							17.434

(Reiknað er með að meðallaun ársins 1986 verði 10 % hærra en desemberlaun 1985. Þá er reiknað með að yfirvinna verði 50 % hjá sjóðnum í heild og er því hlutfalli dreift jafnt á alla starfsmenn í þessu yfirliti, þótt sjálfsagt verði hún ójöfn, þegar á reynir.)

Fylgiskjal V.

SEÐLABANKI ÍSLANDS  
Hagfræðideild  
25. sept. 1985

**GREIÐSLUYFIRLIT LÍFEYRISSJÓÐA 1981—1986**

Bráðabirgðatölur 1981—1984, áætlun 1985—1986.

Áætlun 1986 á verðlagi í lok 1985.

Framfærsluvisitala = 154,3.

	1981	1982	1983	1984	1985	1986
Eigið framlag .....	476	705	1270	1582	2300	2752
Afborganir .....	109	204	374	634	0	0
Afborganir og vextir ....	0	0	0	0	2500	3010
Vextir .....	393	545	946	1069	0	0
Kostnaður o.fl. ....	-26	-44	-50	-121	-200	-258
Iðgjöld nettó .....	487	720	1157	1331	1654	1678
Innkomin iðgjöld .....	808	1229	2028	2535	3438	3884
Lífeyrir .....	-320	-507	-868	-1194	-1784	-2205
Endurgreidd iðgjöld ....	-1	-2	-3	-10	0	0
Samtals ráðstöfunarfé ...	<b>963</b>	<b>1425</b>	<b>2427</b>	<b>2913</b>	<b>3954</b>	<b>4430</b>
Útlán .....	887	1299	2088	3150	0	0
Þar af til sjóða .....	343	474	873	967	0	0
Innstæðu- og sjóðsbr. ...	79	121	332	-238	0	0

## Fylgiskjal VI.

### SPARISKÍRTEINI

1985	Innkomin sala	
	30. nóv. 1985	Nafnvextir
	M.kr.	
Hefðbundin spariskírteini .....	1233,1*	7 %
Vaxtamiðaskírteini .....	11,9	6,7%
18 mánaða skírteini .....	75,1	5 %
SDR skírteini .....	40,7	9 %
	1360,8	

\* Á tímabilinu 29. okt. til 15. nóv. voru um 300 m.kr. af hefðbundnum spariskírteinum seldar á genginu 94—97, sem gefur 9,23% eða 8,09% ávöxtun umfram verðtryggingu miðað við 3ja ára binditíma. Sala til lífeyrissjóða er ekki meðtalin í þessari tölu.

#### Lífeyrissjóðir.

	(M.kr.)	
	Jan.—nóv.	Nafnvextir
Kaup á hefðbundnum skírteinum .....	354,3*	7%
Önnur verðbréf, lánstími 10 ár .....	718,6	6%
	Samtals	1072,9

\* Á tímabilinu 20. okt. til 15. nóv. keyptu lífeyrissjóðir spariskírteini fyrir um 73,4 m.kr. á genginu 94—97.

## Fylgiskjal VII.

SEDLABANKI ISLANDS  
Greiðslujafnaðardeild  
26. sept. 1985

### I. LÖNG ERLEND LÁN 1984

Í millj. kr.	Meðalgengi 1984			(VLF = 81.566)	
	Hreyfing á árinu 1984		Staða í árlök	í % af VLF	
Lánnotendur	lántökur	afborg. nettó			
Opinberir aðilar	4.097	1.433	2.664	28.355	34,8
Lánastofnanir	1.982	605	1.377	6.588	8,1
Atvinnufyrirtæki	1.434	2.241	-807	7.623	9,3
Erlend lán, alls	7.513	4.279	3.234	42.566	52,2

### II. LÖNG ERLEND LÁN 1985

Í millj. kr.	Áætlað meðalgengi 1985			(VLF = 109.700)	
	Hreyfing á árinu 1985		Staða í árlök	í % af VLF	
Lánnotendur	lántökur	afborg. nettó			
Opinberir aðilar	4.528	1.750	2.778	39.320	35,8
Lánastofnanir	1.262	745	517	8.930	8,1
Atvinnufyrirtæki	2.035	2.005	30	9.820	9,0
Erlend lán, alls	7.825	4.500	3.325	58.070	52,9

### III. LÖNG ERLEND LÁN 1986

Í millj. kr.	Áætlað árslokagengi 1985			(VLF = 122.400)	
	Hreyfing á árinu 1986		Staða í árlök	í % af VLF	
Lánnotendur	lántökur	afborg. nettó			
Opinberir aðilar	3.729	2.935	794	42.080	34,4
Lánastofnanir	1.672	815	857	10.235	8,3
Atvinnufyrirtæki	2.535	2.120	415	10.725	8,8
Erlend lán, alls	7.936	5.870	2.066	63.040	51,5